蘇姓文化

上海苏氏联谊会
中华苏姓文化研究会　主办

上海奇特园林景观营造有限公司
中国景观研究院　协办
上海尚苏文化有限公司　排印

博客：blog.sina.com.cn/shanghaisushi
网址：http://www.shanghaisushi.com.cn

报名题字：苏荣秀　2015年12月　第64期

上海苏氏联谊会召开会刊编委会及秘书处会议

本报讯　2015年12月26日，上海苏氏联谊会由寿梁会长主持在他公司会议室召开《苏姓文化》编委会及秘书处会议。

会议首先讨论了《苏姓文化》的编辑及发行工作，对版面等内容也做了一定的安排，邀请苏旭、苏源、苏绍焕等宗亲加入编委会，并希望年轻的苏氏宗亲能积极参与。

其次是研究迎春年会的筹备，并将具体的任务分配到每位秘书处成员。会议结束后，苏永祁老会长、苏焱秘书长等一行五人还专门到暂定的会议地点——苔圣园酒家现场考察。

上海苏氏联谊会召开编委会及秘书处会议，图为会议现场

本报讯　2015年10月18日，印尼苏钢集团总裁、世界苏姓宗亲总会名誉理事长苏用发宗长荣获2015年度印尼最佳出口贡献奖，受到了印尼总统的接见和表彰，这也是世界苏姓族人的自豪。图为印尼总统佐科亲自为用发宗长颁发奖杯。

苏用发荣获2015年度印尼最佳出口贡献奖（左为颁奖现场，右为奖杯）

上海对中国抗日战争的贡献（连载）

苏智良

（上接第63期）

日伪利诱威逼要他登台，梅兰芳蓄须明志，绝不演出。他以书画聊补生活。上海许多市民去购买梅兰芳的书画作品，支持他继续与日伪斗争。

当时八路军驻上海办事处主任潘汉年，写信给上海各界抗敌后援会的负责人杜月笙，说八路军在山西作战，日军放毒气，我们造不出防毒面具。杜月笙用16000元去购买了一千具荷兰进口的防毒面具，交给了潘汉年。

上海军民合作组成了一支苏浙别动队，由三方人士组成，上海工人、帮会、军统，军统就是戴笠为首，戴笠其跟杜月笙就推动建立了苏浙别动队。一直坚持到上海沦陷。我们可以通过各种事例，来说上海的各界市民都纷纷地参加。

面临上海沦陷的危险，高校怎么办？上海的高校决定大撤退，把大学办到大后方去。所以复旦、交大、同济等等都纷纷地撤退到西南后方。其中同济大学是最是艰辛，迁了四个地方。刚刚迁到浙江，日军打过来，只能再迁。一步一步地最后到了西南山区，存续我们中华民族的文化血脉。包括复旦，最著名的是西南联大等，大家都在后方坚持培养人才。

还有一个值得一说的是上海工厂内迁，因为你打现代化的战争，持久战是要靠工业的，而上海的工业当时们全国的40%。所以上海的企业家在八一三刚刚作战就呼吁政府，你们应该做计划和出钱，让我们这些企业后撤到西南去，坚持抗战。国民政府给了一些钱，这也是非常艰难的。大家可能有些知道，例如上海的天字号吴蕴初，佛手牌味精他发明的，天原化工厂，天利氮气厂，天厨味精厂，他做了很多，他是“化工大王”。他的厂本部在北新泾。那一天他坐着轿车，刚刚要进厂的时候，日军的轰炸机把他的厂给炸毁了。当然他有几个厂，他说我尽管一个厂毁掉，我其他的厂要迁到重庆去。所以他积极地内迁。还有包括像胡厥文、颜耀秋，包括华生电器厂，电器很出名的，都是主动内迁。那些机器通过苏州河和黄浦江辗转到了西南，一个厂变成几个厂，所以后来重庆叫做“小上海”，他们是功不可没。从简单的毛巾、被子一直到军工产品，都是这些内迁厂。所以上海对抗战的贡献不仅仅只在上海，还包括在重庆大后方。

苏氏微信二维码

商务印书馆的老板叫王云五，他当时把商务、中华、正中、开明、大东书局的中小学的课本全部都运走，因为到了后方要开学校，要教化国民，没有书本怎么行呢？因为当时内地印刷业落后。其中有一个小老板叫沈鸿，他住在虹口。他开弄堂小厂利用五金厂，做锁的。人家都往重庆跑，他到了武汉，碰到共产党干部李克农，李克农表示非常欢迎你去陕甘宁边区，他一想对啊，同样抗战，他就带着几个上海老师傅一起到陕甘宁去。因为陕甘宁没有工业，毛泽东就把他看作是最高的工程师，他一个弄堂小厂变成了十个厂。解放后他成为中国工业部的副部长。

四、国共再度合作的基地

抗战前夕，国共两党在面临共同的国族危机的前提下，利用上海的特殊环境，秘密接触和展开谈判。上海成为国共两党走向第二次合作的里程碑式的重要地点，为国共第二次合作的实现做出了巨大贡献。

民国时期，中共中央在上海十多年，比如说四一二政变以后，1927年7月汪精卫叛变后，中共中央陆续又从武汉回到上海，然后潜伏在租界。到了30年代，由于日本侵华的矛盾上升，中国共产党开始关注到国共有没有可能再次合作。于是就在上海进行秘密的谈判，这个谈判是蒋介石指令国民政府驻苏联的武官邓文仪和王明接洽，然后王明建议在国内来会谈，于是潘汉年来到上海作为中共中央的代表与国民党进行谈判，就在上海。

潘汉年有一段时间还到延安去汇报，再回到上海主持谈判，所以这个过程包括陈果夫、陈立夫都曾参与谈判。所以在八一三淞沪抗战前，大体上国共已经谈判成功。八一三淞沪抗战一打，宛如一剂催化剂，22日，国民政府宣布红军主力改编为八路军，9月22日，国民党中央通讯社公开发表《中国共产党为公布国共合作宣言》，次日，蒋介石发表对中共宣言的谈话，标志国共第二次合作正式确立。11月，经中央批准，在中共上海三人团的基础上，正式成立中共江苏省委，书记刘晓，领导上海市和江浙两省沿沪宁、沪杭铁路线地区地下党的工作和开辟敌后武装斗争。

新四军跟上海其实也非常密切。南方的抗日游击队要组成新编第四军，军长选谁，国共有分歧，共产党说服叶挺，请他来出任新四军军长，叶挺同意了。因为他本来就是北伐的第四军独立团团长，当时就在上海居住。10月间，国民革命军新编第四军成立，周恩来曾经做过一个评价对叶挺“十年流亡五年牢监，所以苍白了你的头发，但更坚强了你的意志。你是人民队伍的创造者，北伐抗战你为新旧四军立下了解放人民的汗马功劳。”很不幸叶挺后来是飞机失事了。新四军建立以后，上海成为后方基地。太平洋战争爆发前，上海的租界地区是孤岛，那么孤岛就成了新四军的兵源和物资的集结地，过去有个电影《51号兵站》，中年以上的朋友大多看过。小老大就是梁波罗演的，新四军的药品、物资，大多是上海地下党源源不断提供；还有兵源，很多难民由共产党悄悄地一船一船的送到苏北去，加入新四军。而且上海送出去的青年文化水准比较高，这是公认的。

五、世界反法西斯斗争的营垒

上海是世界反法西斯斗争的营垒，这个听起来评价很高，事实确实是这样。因为上海是个国际大都市。上海在展开艰苦卓绝的反法西斯斗争的同时，也以海纳百川的气度迎接来自世界各地的外国友人。

1、上海庇护了犹太难民3万。

1933年希特勒上台就开始排犹，1935年纳粹政府颁布了反犹法，就是《纽伦堡法》，反犹浪潮席卷欧洲，欧洲各地的犹太人纷纷逃亡，但是没有多少国家愿意敞开大门接待。这个时候上海敞开了大门，所以犹太难民纷纷地从世界各地逃往上海，一共有3万人。上海是一个或者说唯一的他们不需要护照就可以到达的城市。　（待续）

介绍编谱工具书目

赞扬海南修谱工作

本报讯　管成学教授2015年12月25日给苏永祁发来电邮《海南苏氏族谱的编写提纲》，赞扬海南省苏氏宗亲会为编纂族谱做了大量工作。如：1、他们出一台车，派三个人，跑遍了全省有苏氏的村镇，组织了各市县的宗亲会；2、把始迁祖苏升的祖坟申报为省级文物保护单位；3、他们每年奖励学生；4、出版了海南苏氏的报纸；5、开始编写族谱。

管教授还通过帮助、指导海南省苏氏宗亲会编纂族谱，介绍了编谱时应使用的一些工具书，供各地应用：

1、《二十五史纪传人名索引》，以查找二十五史中记载了哪些苏氏祖先。

2、《宋代四十七种人物传记引得》，哈佛大学和燕京大学合编，可补充《宋史本传》。

3、朱士嘉《中国地方志人物传记索引》，以查找苏氏祖先收入了哪些方志，在多少卷。

4、上海图书馆编的《中国丛书综录》，以查找苏氏祖先的著作收入哪种丛书，存何处。

5、历代《艺文志》：《汉书·艺文志》，《隋书·艺文志》。

6、宋代以后的目录学著作：①《郡斋读书志》，宋代，有四库本；②《直斋书录解题》，宋代，有四库本；③《郑堂读书记》，清代，有丛书集成本；④《越缦堂读书记》，清代，有丛书集成本；⑤《北京图书馆善本书目录》；⑥《上海图书馆善本书目录》。

（苏永祁供稿）

苏寿梁一行赴武功洽谈业务拜祭苏武

本报讯　12月24-25日，上海苏氏联谊会会长、上海浦东景观设计院院长苏寿梁一行到武功县洽谈相关项目规划设计事项。武功县委书记田一泓、县政协主席张永亮、县政府副县长李森等领导分别会见了苏寿梁一行。利用活动安排间隙，苏寿梁还瞻仰了位于高速路口的苏武出使雕像，参观了苏武纪念馆并向苏武墓敬献了鲜花，浏览了有四千多年历史的武功镇河滩会。

苏寿梁瞻仰苏武出使雕像并留影

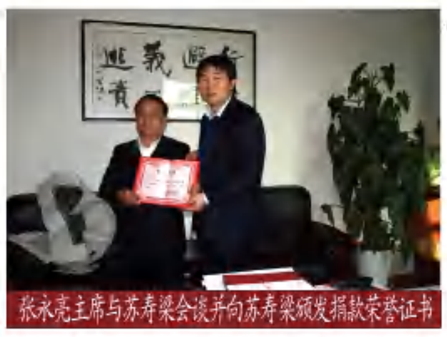
张永亮主席与苏寿梁会谈并向苏寿梁颁发捐款荣誉证书

湛江苏氏宗亲欢聚一堂迎新年

湛江 苏平

2015年12月26日晚上6点，来自各行各业的湛江苏姓宗亲，共有50多人聚集于湛江皇冠假日酒店，以“增宗谊、叙乡情”的方式，欢聚一堂迎接新的一年。

宴会上，宗亲们活跃非凡，首先是苏文远宗长致了新年贺词，赞扬我们苏姓的骄傲和湛江苏氏宗亲的团结与热情。席间，大家纷纷畅所欲言，叙宗谊乡情，探讨思祖寻根，宣传姓氏文化。这次活动帮助大家更深刻地认识家族的历史和发展，提升家族的社会声望，增强苏姓大家庭的凝聚力，对族人之间在宗亲和睦、共谋发展等方面推动，有着非凡的意义。苏文远、苏生和苏武亚等老宗长应邀参加了晚宴。特别是上海苏氏联谊会副秘书长苏空卿宗长的到来，还为乡亲们献上《苏姓文化》会刊，加强了宗情交流，给大家丰富文化大餐。

苏志刚再在珠海投资500亿

本报讯 有53个国家（地区）广府人和华人社团代表、各界精英参加的第二届世界广府人恳亲大会在广东省珠海市成功召开。大会签约十大项目金额达1060亿元。苏志刚为董事长的广东长隆集团在珠海横琴新区建成的“海洋王国”主题公园接纳了这次近三千人的大会，并于12月4日与珠海市政府签订了新的投资合同，将投资超过500亿元再在横琴新区新建动物王国、海洋冒险、水上乐园、未来世界4个主题公园。

第二届世界广府人恳亲大会会议现场

苏志刚（左）与苏清富在大会现场合影

长隆集团珠海区总经理陈捷告诉记者，横琴长隆作为长隆集团的投资重点，包括五大主题公园，除了已经建成的长隆海洋王国之外，规划中的主题公园还包括集科普、保育、电影、演艺、珍稀动植物放养于一体的，以夜间梦幻为主题的动物王国；海洋冒险乐园；在南湾填海建设的全世界最大的室内外水上乐园；未来世界科技主题公园。其中，动物王国将引进与广州长隆夜间动物世界已有的珍稀动物。目前广州长隆水上乐园是世界上入园人数最多的水上乐园，横琴的超级水上乐园建成后将比广州长隆水上乐园现有的规模更大，并且拥有广州长隆所没有的室内项目，一年四季开放。海洋冒险乐园会建设横琴地标性的游乐设施，以及体验性极强的一批过山车。至于未来世界科技主题公园则以未来科幻为主题。陈捷认为，这些主题公园均是世界级的乐园，且风格各有特色，将可以满足不同年龄段游客的需要，并极大提升游客入园体验。除了主题乐园以外，长隆还将新建酒店，提供20000间客房，并建设一批演艺项目如海洋大剧院等。

目前，该批主题公园建设工作正在前期筹备中，预计建成后每年游客人次将达到5000万。陈捷表示，横琴将与澳门特别行政区共同形成世界休闲旅游中心，对于港澳地区市场，长隆也一直非常重视，通过推出优惠、进行旅游项目推广等手段，吸引更多港澳旅客前来珠海。

（据苏清富、天下苏氏信息平台供稿）

缅怀“滇商领袖”苏云安先生

本报讯 2015年11月27日上午9点，云南优秀企业家、慈善家苏云安先生追悼会在昆明市殡仪馆举行。苏云安先生生前众多亲友500余人自发前往殡仪馆，向苏云安道别、送他最后一程。

追悼会现场哀乐婉鸣，气氛凝重。云南省、昆明市、西山区部分政要、苏云安生前亲朋好友及乡邻、云安集团各项目合作伙伴，以及社会各界500余人，向苏云安遗体鞠躬致敬，与其家属握手慰问。

西山区政协负责人在悼词中这样评价：“苏云安同志是创业报国、奉献社会的先进典型；他也是民营企业家的优秀代表，为云南省、昆明市和西山区的民营经济发展，奋斗了一辈子。”

苏云安家属在发言中，对社会各界予以苏云安及云安集团的长期关爱、支持表示衷心感谢。“我们将继承并发扬他的遗志，艰苦奋斗，继续践行实业报国，严于律己、心怀感恩，力争为社会做出更多奉献。”

云安集团创始人、云安会都品牌创造者、云南云安集团股份有限公司董事长苏云安先生，因病医治无效，于2015年11月24日9:30分在昆明逝世，终年69岁。

苏云安1947年出生在昆明市西山区，半岁丧父，和母亲、姐姐、哥哥相依为命。成年后从泥木匠起家，秉持“勤为人生路、诚乃立业本”、“诚信做人、诚信待人、诚信做事、诚信经营”理念，经过毕生奋斗，领头创建了闻名遐迩的云南云安集团，集团旗下拥有云安会都、云安建筑公司等6家公司，先后解决了几千人的就业问题。据2000年至今年10月的不完全统计，已向国家纳税5.1亿多元；2015年已上交税金7700多万元。历年都是西山区纳税大户。先后向社会捐资、赞助、慰问600多万元。20多年来始终坚持“重阳节”敬老慰问活动，惠及集团所在地周边22个村民小组的60岁以上老人数千名，其创业之名、善举之德享誉四面八方。

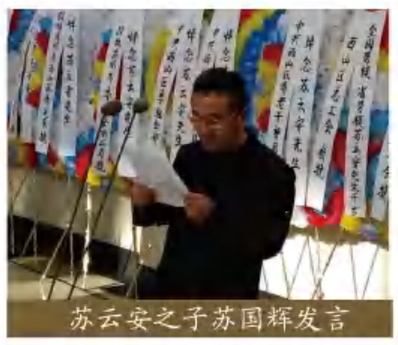
苏云安之子苏国辉发言

苏云安先生曾荣获全国创业之星、全国优秀企业家、全国关爱员工优秀企业家、全国五•一劳动奖章、全国劳模等国家、省市区各级表彰上百次。担任过云南省第十届、第十一届人大代表，政协云南省第八届委员，政协西山区第五届、第六届副主席，省工商联八届执委、九届、十届常委，昆明市工商联第九届副会长，西山区工商联第五届会长，有“滇商领袖”之誉。

2005年，苏云安曾作为云南省优秀民营企业家代表，随温家宝总理出访印度。

南粤苏迹行——寻访珠玑古巷

眉山 苏学文

2015年11月27日，应广东南雄珠玑巷武功联谊会邀请，我和眉山三苏祠博物馆陈馆长一行四人赴广东省南雄市古市镇珠玑巷。中午12点就飞抵广州，广州苏氏宗亲联谊会会长苏志生准时接到我们。由于要赶到350公里外的珠玑巷，志生宗长在车上为我们准备了丰富的糕点和矿泉水，就这样我们边吃边聊，欣赏着窗外南粤初冬的美景，一路过英德界、行赣韶路、经马坝镇、入南雄境，大约下午4点就顺利到达了珠玑巷。

在珠玑巷我们参观了苏氏宗祠，敬香祭拜了苏氏先祖。据了解，珠玑巷苏氏宗祠是南雄珠玑巷苏氏联谊会会长苏中平宗长在1994年组织重建的，也是在珠玑巷100多个姓氏中第一个落成的姓氏宗祠。珠玑巷苏氏宗祠大门正上方“苏氏宗祠”四个大字熠熠生辉，宗祠大门的一副对联“汉室忠臣第、宋朝学士家”，道出了对天下苏氏引以为豪的西汉名臣、武功苏武家族和北宋眉州三苏一家的高度赞誉。

左起：苏德标、苏学文、苏永祁夫妇 苏志生、苏炬辉、陈馆长

走进珠玑巷苏氏宗祠大门内堂，正中位置供奉着中华苏氏家族的远祖——昆吾公画像。内堂的一副“子容中书天文医学千秋赞、东坡学士字画词章百世雄”的对联表达了天下苏氏对北宋宰相、天文学家、天文机械制造家、药物学家苏颂和宋代著名文学家、书画家、词人、诗人，被誉为“千古第一文人”、中国文学艺术史上罕见全才、眉山派苏氏最杰出代表人物苏东坡的无比敬重。

在珠玑巷苏氏宗祠外，由广东懿德集团董事长苏炬辉宗长捐植的两株金桂枝繁叶茂，大家争相在宗祠外合影留念。

在珠玑古巷，我们和来自上海的苏永祁宗长夫妇、广州苏氏宗亲联谊会会长苏志生宗长和广东懿德集团董事长苏炬辉宗长一起沿着当年的珠玑古道参观了古街、古屋、古井、古关门、古城楼、珠玑古塔、千年古榕树和珠玑巷博物馆。从斑驳的泥墙、破旧的门房、坎坷的古道和欲倾的古树中，我们依稀能够想象得到当年人口辗转南迁的长途艰辛和在珠玑古巷短暂驻足的热闹场景。

广州苏氏宗亲联谊会换届

本报讯 广州苏氏宗亲联谊会于12月26日召开换届大会，苏志生连任会长，苏志行、苏锐坤、苏浩刚、苏广伟当选常务副会长。

广东普宁青洋山苏氏祖祠重光庆典

广东 苏喜强

青洋山村苏氏，乃全国苏姓人数最多村寨之一。

青洋山村今隶属广东省普宁市南径镇，和潮南区陈店镇，潮阳区贵屿镇相接壤，距流沙市区（铁山兰）约20公里。青洋山村总面积六千多亩，老村寨倚山而建，四面溪涧环绕，水路发达，老寨房屋都是背山面水，潮汕第三大江“练江”流经村旁，直达潮阳海门出海。

青洋山村古称桂花蓝村，桂花篮包括现在的青洋山与北屿（碧屿）两村，两村是兄弟二人各自所创。青洋山村人数约二万（迁出开基创村不计在内），乃是全国苏姓人数最多乡村之一，碧屿村人数约一万五千，现在都是纯苏一族。

青洋山村之前原名桂花篮村，创建于宋朝庆历年间（公元1041-1048年），原以刘姓为主的杂姓聚居之地，后因刘姓被朝廷所剿杀，部分他姓也怕牵连相继搬离。到了明朝中后期，青洋山、碧屿两村渐成纯苏一族。

一世始迁祖念六公，生于元朝年间，创立青洋山村是洪武六年至十二年之间，其时隶属潮州府潮阳县兴仁乡贵山都桂花篮村。青洋山村现建成的祖祠，房祠共有十八座。祖祠建于明朝中期，距今已有六百多年历史，祠名”苏氏祖祠”。

青洋山祖祠恢宏壮观，中后厅配护垣木柱，中厅加悬梁、且盘上镂空世龙栩栩如生。整座祠内，石雕、木刻、彩绘，各具特色，咸为名家佳作，悬挂十多方金匾，悉为官宦大家题赠，配上雕梁画栋，灿然耀眼。祠外大埕左角，耸立十多支旗杆石柱，象征派下子孙，簪缨永替。祠内龛椟，左昭右穆，继祖继祢，合族统尊，各以伦序。整座祠宇卓尔非凡美轮美奂。

随着星霜递变，岁月推移，祖祠日渐颓朽，主要系因解放后的各种原因，造成题匾、石木雕刻破坏殆尽，整座祠堂，面目全非。孝者，万善之本，百行之先也。为人子孙，不能承上先绪，下启将来，坐视宗祜之剥蚀飘零而一筹莫展，心滋愧焉。

一九九三年（壬申年），由村政、福利会、族老、乡贤等，发动族众，鸠工修葺，并升龛晋主，从此，祖宗之灵得经慰安也！

夫有基勿坏者，继承之意也。值此盛世年华，全族裔孙，一致认为，祖词必须跟上形势，全面葺新·二零一四年（甲午年孟秋），由村福利会、乡贤等力肩其任，全族裔孙踊跃捐款·全面兴工整修，至乙未年仲冬完成。2015年11月14日举行重光庆典。

短 讯

▲ 12月4日《人民日报》第24版文艺评论，刊发**刘波**的文章《举重若轻的诗意—论**苏忠**近作》。（据悉：苏忠，福建连江人，中国作家协会会员、中国散文家学会会员，在北京工作，出版长篇小说1部、诗集4部、随笔集2部。《披风》是诗人苏忠的第3部诗集，2013年5月由四川文艺出版社出版。2014年四川文艺出版社又出版了苏忠的第4部诗集《醉花僧》。）

▲ 12月6日《新民晚报》A版刊出2015思南四季摄影赛“思南秋韵”摄影作品赛获奖作品选，其中**苏春生**摄的作品《假日的快乐》获二等奖。

▲ 据12月11日《上海科技报》记者报道：日前在东华大学举办的第十九届世界管理论坛暨东方管理论坛上，复旦大学**苏东水**教授发表了题为《新常态与东方管理创新发展》的主旨演讲，回顾了40年来东方管理学的发展历程和已有成果。

▲ 12月16日中午央视4频道华人世界节目，播出香港30岁的独腿女郎**苏兹悦**走遍30多个国家和地区，又成功创办自己网站的感人事迹。

▲ 12月16日，上海苏氏联谊会微信转发了**苏沧桑**的得奖散文《阿仁的王国》和12月4日《人民政协报》的《世界广府人共圆中国梦》、《共叙桑梓情共圆中国梦第二届世界广府人恳亲大会在珠海举办》。

鸣 谢

苏信生 捐会费1000元

苏宗祥 捐会费1000元

编辑委员会

主 编：

苏兴良 苏永祁 苏寿梁

副主编：

苏智良 苏 焱 苏空卿

编 委：

苏德洋 苏颂兴 苏 搢 苏瑞常 苏慧娥 苏春生 苏盛余 苏建勇 苏妙兴 苏仕礼 苏岚烟 苏傑珅 苏绍焕 苏峰光 苏 旭 苏 源

编辑部地址：

200434 上海市车站北路612号中星理想大厦11楼 苏寿梁(收)

邮 箱：

suxin0703@aliyun.com

13816523221@139.com

苏步青励志教育馆开馆

本报讯 位于浙江省平阳县腾蛟镇的苏步青励志教育馆，于2015年12月18日举行开馆仪式。该馆系通过反映苏步青生平、业绩和精神风貌，以进行励志教育的名人专题馆，也是浙江省唯一冠以“励志”名称的名人纪念场馆。

民盟中央副主席、上海市人大常委会副主任郑惠强，中共温州市委常委、宣传部长胡剑谨等出席了有关活动。复旦大学教授、中科院院士李大潜、洪家兴、陈恕行，复旦大学党委副书记刘承功、复旦大学老教授协会会长方林虎和县领导出席开馆仪式。

郑惠强在开馆仪式上说，苏老先生一生光明磊落，实事求是，严于律己，宽厚待人。他高尚的道德风范、无私的奉献精神和卓越的事业成就，是我们永远的楷模和榜样。复旦大学老教授李大潜、华宣积、忻元龙分别在开馆仪式上、苏步青精神与学术成就报告会上作报告。苏德明、苏德洋代表苏步青先生家属发言。

参加仪式的还有复旦大学、浙江大学、温州大学校方领导，苏步青先生家属、学生和友人代表等。参加开馆仪式的领导、嘉宾，一同为苏步青励志教育馆揭幕。

当天，还举行了县人民政府与复旦大学、浙江大学共建研究生实践基地签约仪式和苏步青精神与学术成就报告会。

（王增藩报道）

苏迈夫人不是石昌言的女儿

福建　苏登科

《苏轼研究》2015年第3期，刊载了王龙海先生写的《苏迈安葬在宿州萧县的缘由考辨》（下称《考辨》）一文。开头“内容提要”称：“本文经考辨，纠正了安徽眉山堂《苏氏族谱》和历代传言的错误，证明了苏迈埋葬在萧县五眼泉的原因，不是因为原配吕氏（吕陶的女儿），而是因为继室石氏（石昌言的女儿）。从一个新的角度反映了苏、吕、石、黄的家族世交。”文中又称，苏迈是在“元丰八年（1085）正月，从德兴县辞职，来宿州完婚”。那么，苏迈夫人真的是石昌言的女儿吗？

石昌言，名扬休，《宋史》卷二九九有传，《名臣碑传琬琰集》（四库本）中集卷一六有范镇写的《石工部扬休墓志铭》。《墓志》载，石昌言“以嘉祐二年（1057）十一月二日卒于京师之第，享年六十三。”也就是说，苏迈于1085年娶石氏时，石昌言已去世28年。这时候，石昌言还有女儿嫁给苏迈，显然有误。

苏洵《送石昌言使北引》（见《嘉祐集》卷一四）：“昌言举进士时，吾始数岁，未学也。忆与群儿戏先府君侧，昌言从旁取枣栗啖我；家居相近，又以亲戚故。昌言举进士，日有名。吾后渐长，亦稍知读书。”从这段文字可知，石昌言的岁数比苏洵高。

苏轼在《苏廷评行状》（见1986年版《苏轼文集》卷十六）中，也提及苏廷评“有二女，长适杜垂裕，幼适石扬言。”苏廷评即苏序，苏轼的祖父。石扬言即石昌言的兄弟。不难理解，石昌言的女儿，应该是苏迈的长辈。他们绝无可能成为夫妻。

1983年四川眉山县修文乡甘漕沟小石堰处发现的《苏符行状》（见1990年高文、高成刚合编《四川历代碑刻》第184页），也很明确地告诉我们：“父讳迈，母石氏，故中书舍人昌言之孙。”昌言之孙，即石昌言的孙女。又，苏轼《祭石幼安文》（见《苏文忠公全集》卷六三）载：“闻人蜀音，回首灿然。矧如夫子，又戚且贤。”“戚”字表明，苏迈所娶即石康伯（字幼安）的女儿。石康伯，亦即石昌言之幼子。

《考辨》一文，还涉及到苏轼求亲、苏迈的隐居和安葬等几个关键问题。文中提到苏轼是在宿州与苏迈求婚。在这方面，苏学大师孔凡礼先生就作了很好的考证。他在《三苏年谱》卷二七“熙宁十年（1077）”指出：“三月末，苏轼抵陈桥驿，告下，改知徐州，不得入国门，遂居郊外范镇东园。为长子苏迈娶妇石氏。《苏轼文集》卷五三《与黎希声书》第三简：‘改差彭城，便欲赴任。以儿子娶妇，暂留城东景仁园中。’卷四七《与迈求婚启》：‘贤小娘子姆训夙成，远有万石之家法。’万石乃石奋，西汉初人。《史记》卷一百三有传，以孝谨称。《中华文史论丛》1986年第二期曾枣庄《三苏姻亲考》引《苏符行状》：‘父讳迈，母石氏，故中书舍人昌言之孙。’昌言亦眉人，盖世姻。”文中“城东景仁园”，指北宋京城开封西门外范镇的别墅东园，当时苏轼寓居于此。求婚时间，是在熙宁十年（1077）三月末，不是《考辨》所称元丰七年（1084）十二月末。

苏轼在《石氏画苑记》（见《苏文忠公全集》卷一二）也说明，石康伯住在“京师”，而非安徽宿州。《记》载：“石康伯，字幼安，眉之眉山人，故紫微舍人昌言之幼子也。举进士不第……居京师四十年，出入闾巷，未尝骑马。……今年六十二，状貌如四十许人。”这篇《记》写于“元丰三年（1080）十二月二十日”。据此推算，石康伯在1040年，就随父亲居住在京城。所谓“石昌言去世后，石康伯就离开京城，定居在宿州”这一说法，不能成立。石康伯不住在宿州，也就谈不上苏迈在“宿州完婚”，以至后来“投奔石昌言的后人”隐居在那里，卒后就近葬于萧县。

从文中我们还可看出，王龙海先生没有见过萧县苏氏老谱。他仅仅依据2009年苏肇平先生主编的《眉山堂·苏氏世家》这本小册子。文中所引用的苏迈墓碑照片，也是2009年当地苏氏族人新立之碑，不应作为史料依据。

《萧县苏氏族谱》为民国手写本，现由苏肇平先生珍藏。谱中记载“苏迈，字万龄，号长年。娶吕氏，续娶石氏，侧室李氏、高氏。子六：长箪，次符，三籥，四筍，五笈，六笙。长子苏箪，字竹初，号冬鲜。”单就苏迈、苏箪的字号来说，这本萧县苏谱的可靠性，就值得怀疑。因为苏轼苏辙子孙后代的字皆冠以“伯、仲、叔”，以区分房系和辈份。如苏迈字伯达，苏迨字仲豫，苏过字叔党，苏迟字伯充，苏适字仲南，苏逊字叔宽。

苏迈生平少见于史传，故其事迹缺乏确切的记载。清人王文诰《苏诗总案》卷四五“苏迈传”，就比较客观全面。录文如下，以资备考。

《苏迈传》云：“迈字伯达，轼长子也。母通义君王氏，与弟迨、过皆学于王适。轼急征（元丰二年），迈年二十一，徒步相随，周旋险难中，及迁临汝。迈出为德兴尉。元祐更化，辙登谏垣，尽发吕惠卿、和卿奸状。温卿方守饶，将招迈，辙奏罢之，旋以雄州防御推官知河间令。辙在政府，作诗送之。历两考。轼宣抚河北，复以亲嫌罢。轼南迁，迈从至金陵，移家就食阳羡。既而授仁化令，及赴，章惇谓：‘惠、韶邻郡，当避’。迈弃去，从轼惠州。轼渡海，留迈家焉。明年，辙徙龙川，道出惠州，亦委家于迈，挈远而去。迈同其有无，复求酒米药物，转海为养。屿瞻口集之感，与迟、迨、过、远，共发为诗，越万余里，而致其义焉。居四年，从轼归晋陵。轼卒，葬嵩山下。因家于许，依辙为邻。大观元年（1107），起知嘉禾。又四年，罢。辙闻迈归，有诗。是年冬，辙亦卒，盖政和二年（1112）也。迈生嘉祐己亥（1059），至是年五十四。仕至驾部员外郎。”

广东顺德碧江苏氏沿流证（连载）

广东　苏禹

（上接53期）

晚年辞官后返回南雄。南宋绍兴初年（约1131），为避战乱携家眷从南雄迁到广州白云。他出资重修了山上的月溪寺，为寺僧购置了田产，晚年招僧作伴，并选择了寺后的山头作为自己的墓地，再增置了300亩田产专用于祭墓所需。

苏绍箕的祖籍为福建晋江，这是十分明确的。《金精族谱》之“家谱凡例”说：吾家苏氏自唐以来不可得而考矣，尚存七世嘉议大夫天锡翁之序有可稽——吾初祖闽泉之晋江人也。《苏氏种德堂永泽记》也说：（苏姓）……而枝叶日藩，且散处于天下，至宋时晋江一支称盛，而珥族始祖太尉晴川公，则亦本晋江人也。公先世迁于南雄沙水镇珠玑巷。

近30年来，禹因差事曾四过晋江及闽泉各地，亦有留心关于先祖的珠丝马迹，惜皆无收获。

（二）二世至十七世脉络分支

苏绍箕生有3个儿子。

长子世量，从父任杭州，靖康之变举兵入卫，殁于王事。无子。

次子世矩，定居碧江，世矩生2子，长之奇及其子孙仍居碧江，后世称为“正派碧江祖”，次之才，由于其孙苏仲禽迁居番禺，后世称为“东派迁钟村祖”。

三子世度居广州第一桥，称为“西派一桥祖”。

苏氏定居碧江后勤于耕读，科举功名显赫，自南宋隆兴元年至宝佑四年（1163——1256），族中就出了苏之奇、（三世）、苏之才（三世）、苏光祖（四世）、苏希旦（四世）、苏天锡（七世）等5位进士和追随宋帝丙浴血崖门的殿前都指挥使苏刘义（六世）。

碧江派至八世有苏显、苏融兄弟二人，此时已进入元朝。正派碧江、西派一桥和东派钟村3大派血脉流至九世，正派碧江祖分成南房、北厅两大房：一桥派的两道支脉传至九世先后无嗣，分别由碧江祖和钟村祖的后人入继并定居碧江，形成了西派北便房和西派钟村房；而东派钟村祖的另一支后裔九世苏德甫也从番禺回迁碧江，后称东派大石街房。自此，碧江苏种德堂的“3派5大房”体系确立。其中碧江派八世苏融之子九世苏至善因避元代战乱迁居陈村，后来繁衍称为碧江之外的“陈村房”。

明代早期的一系列新政，为碧江苏氏的经济文化发展注入了全新的动力，传统的耕读文化得以复兴。洪武年间，苏家置田面积不断扩大，除了粮食生产外，开始种植荔枝、龙眼等经济作物。从《金精族谱》上可以看到，因元代战乱避居外乡的族人纷纷返回碧江，这段安居乐业的时期里，家族人丁快速繁衍。而在科举仕途上，东派的十世祖苏从善于洪武五年以贤才荐举，先后在浙江和湖广出任知县、知州，获封奉直大夫，打响了族人重新出仕的头炮。

经历了明代中期的一番动荡后，碧江苏族在农业发展的基础上进一步涉足造纸、贩运等工商业。在科举功名方面，从成化二十三年到万历四十四年（1487——1616），130年间考取了苏葵、苏瑶、苏仲、苏应文、苏惟一、苏升等6位进士，此外，有明一代苏家还出了20多位举人和“五贡”。

因为十七世以后的族谱不全，所以到了清代之后的世系，目前尚难以理清。通过有关史料和县志等地方文献，可知清代中叶以来，碧江苏氏的价值观开始从传统的耕读文化转向儒商文化，继而发展到对外经济贸易。而在清代，族中只出了2名进士和30位举人及“五贡”。

（三）种德堂和太尉墓

生长在元代的碧江派八世祖苏显无心科举功名，却精于堪舆地理，对苏族家园作了规划，又置地兴建了始祖太尉家庙。

元代末年，碧江苏氏在白云山上及各地的历代祖坟屡遭战乱破坏，祭祖之事难以举行。明代初年，苏氏在碧江大岗头北面（今民乐公园南边）修筑了一座望祭坛，接着建起亭子以遮风雨。到了明宣德五年（1430），苏氏又在亭址上建设了祀奉始祖及至九世祖的种德堂。

明景泰初年（1450），黄萧养起义的战争波及碧江，种德堂被盗贼所毁。景泰三年（1452）顺德建县，碧江苏族的事业又开始复兴。明成化二十二年（1486），有南房、北厅房、北便房、钟村房、大石街房诸房合资共置尝业，并择地于村北重建种德堂，此后数百年间，气势宏大的种德堂一直成为顺德祠堂的骄傲。祠匾是广东名儒陈献章题写的“苏氏大宗庙”，俗称碧江苏家大祠堂，其遗址已成为今日的承德公园。在择地重建种德堂的同时，苏氏又在原址修起一座规模较小的祠堂，名为“苏氏旧祠”，仍旧祀奉着晴川公，并专供远在省外的族人随时回来祭祖、瞻仰。

历史上，晴川公之墓一直是碧江苏氏十分注重的地方，碧江苏氏着多次投入巨资连同月溪寺一起重修，月溪寺历代僧人皆认晴川公为开山建寺之主，专设神主以崇祀，而碧江苏氏亦将月溪寺视作山祠，故《族例》中列有“清明日月溪山祠与祭，出仕者文职自八品以上、武职自六品以上得与……”的规定。北厅房的苏珥（二十一世）曾在《苏氏种德堂永泽记》一文中提到：“昔虚斋祖以诗经成进士，王文恪公、梁文康公皆为房考，有师生之谊，故文康公为珥族先人爰作碑志。”虚斋祖即碧江苏氏南房十三世祖苏葵，苏葵、苏珥本不同房，故文中所说的“珥族先人”应指始祖晴川公。梁文康公即明代名臣梁储。按苏葵于明成化二十三年（1487）进士及第，也就是说这段时间苏家曾重修晴川公之墓。

《金精族谱》中收录的《宋太尉上柱国进右丞苏公墓志铭》，没有注明铭文作者，下署“大明嘉靖二十有七年（1548）十四世孙应星、一淳、兆麟、廷翰、方缙、方卓、应文、兆重修。”这当是明代继梁储撰铭60年后的又一次重修，经查，这8位署名人中，除苏廷翰是种德堂第十六世大宗子外，其余的都是当年健在的种德堂各房十四世父老、进士、举人。

1984年，禹随括、泽新两位兄长造访白云山，拨荆寻径找到了晴川公墓。但见墓已荒废多年，石料零乱，像样的仅幸存一块缺失一角的石刻墓表铭、基本完好的石祭桌面和雕刻精美的须弥石。当时白云山一位姓赵的领导是括兄的同学，征得允许苏氏后人恢复扫墓。1985和1986年的清明时节，禹亦随碧江诸宗亲登山祭祖，并用腊墨拓印了残缺的墓表铭。（惜拓本交由碧江父老收存，现已遗失。）之后，见每年前往白云山祭祖的人越来越众越复杂，禹再没有上过白云山。20世纪90年代末，乡中有同宗募款重修晴川墓。　（待续）

编者按：国际苏姓书画家协会、厦门翰墨海峡书画院联合举办的《翰墨缘》书画交流展于2015年12月20-22日在香港文化中心隆重举办。本报特刊发苏章斐会长的致词及部分书画作品表示祝贺。苏永祁撰送了贺联“挥毫播洒中华文化，泼墨绘就锦绣河山”。又据国际苏姓书画家协会第三届执行委员会名单，上海的苏焱为副会长，苏永祁为艺术顾问。

国际苏姓书画家协会会长苏章斐致词

翰墨飘香江，彩笔传友谊。由国际苏姓书画家协会、厦门翰墨海峡书画院联合举办的翰墨缘中国香港书画交流展于2015年12月20-22日在香港文化中心隆重开幕。非常感谢中央人民政府驻香港特别行政区联络办公室文体部朱挺副部长应邀出席这次盛会。非常感谢世界苏姓宗亲总会顾问苏永祁先生、西安卫星探测中心原副政委苏荣秀将军、国际苏姓书画家协会荣誉主席苏渌铭先生，以及侨港苏氏宗亲会副会长苏超邦先生等的贺词和名家墨宝。在此，我谨代表国际苏姓书画家协会致以衷心的感谢！

国际苏姓书画家协会和厦门翰墨海峡书画院的大部分会员都是苏姓书画家组成，既有翰墨之缘，又有宗亲之情。苏进春院长也被聘请为国际苏姓书画家协会副会长，在他的热心支持下，两地交流频繁。这次交流展出的近100幅书画作品，是两岸书画家精心创作的佳作。特别是厦门翰墨海峡书画院的书画作品，不论是书法、国画都具有一定的艺术水平，值得大家学习和欣赏，香港书画界的朋友要好好把握这次机遇，交流心得，提高书艺。我衷心地祝愿：两地书画家友谊长青。

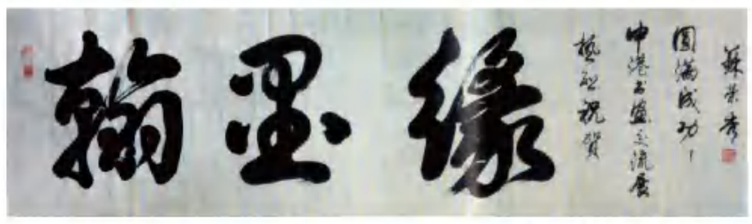

苏荣秀 书法

苏创强 书法

苏进春 国画

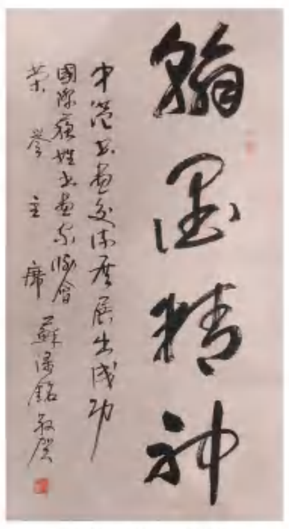

苏渌铭 书法

开幕式剪彩

苏空卿 书法

苏建勇 国画

苏章斐 国画

苏焱被聘为上海市欧美同学会画院画师及业务委员会委员

上海市欧美同学会是上海市留学归国学员自愿组织的高层次人才团体，其中有中国科学院院士75人，中国工程院院士27人。

2015年 12月12日，上海市欧美同学会于同济大学一二九礼堂召开年会，庆祝上海市欧美同学会画院成立，同时在同济博物馆举行画院成立画展。

上海苏氏联谊会常务副会长兼秘书长苏焱被聘为上海市欧美同学会画院画师及业务委员会委员，并有两幅中国画入选成立画展。

聘 書

《日映岚光轻锁翠》国画 苏焱

《十里溪山》国画 苏焱

苏春生获“思南秋韵”摄影赛二等奖

本报讯 金秋是收获的季节，美妙的秋韵，让人意味深长。2015思南四季摄影赛“思南秋韵”摄影作品赛日前评选揭晓，159名参赛者的1116幅作品定格了思南路的秋天之美，最后评出25幅作品胜出。其中苏春生的《愉快的假日》获二等奖。

苏慧芬 国画

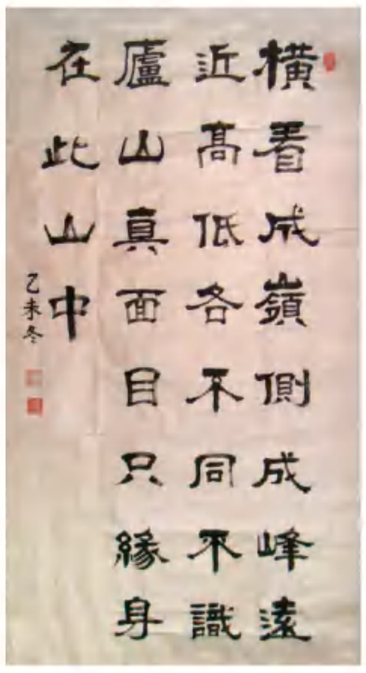

张德林将军赐墨宝

张德林，空军少将，抗日老战士，飞行老干部，原兰州军区空军后勤部部长。应苏永祁之求，书东坡诗，钤自刻章，为《苏姓文化》增色贺岁。

苏缘 作品

新近来沪画家苏缘

苏缘，本名苏文平。1970年生于辽宁省沈阳市。自幼爱好绘画及文学，曾在沈阳鲁迅美术学院油画系进修两年，后又开始文学创作。现为沈阳市青年美术家协会会员、沈阳市作家协会会员。油画作品和文学创作曾多次获得不同奖项，有的油画作品被拍卖行拍卖及私人收藏。原供职沈阳市于洪广告公司美工及美术设计，为多家客户、企业进行平面设计，2015年来上海创业发展。

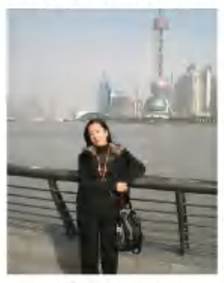
苏缘 近照

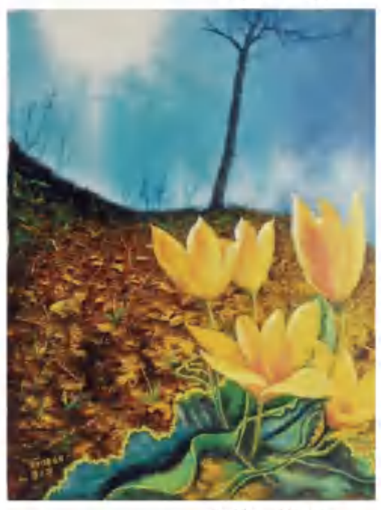
苏缘 作品

苏寿梁诗

除了想还是想

苏寿梁

向晚的风，
吹来几许寒凉，
空气中，
再也闻不到桂香。
站在季节之外，
突然想起，
那日的微笑，
以及那日的初妆。

无数流星，
脱离了轨道；
无数遐想，
张开了翅膀。
随着漫漫的长路，
静静地守候在天的一方。

时光斑驳着想念，
眷盼闪烁着泪光。
云烟的故事，
掠过了渴望的眼眸；
掌心的温暖，
只能悄然珍藏。

每一个细节，
每一篇诗赋，
都在心头攀爬萦绕，
都在不动声色的飞翔。

（2015.12.4于上海中环线上）

苏大钧 篆刻 油画作品

山乡人家 苏大钧 油画

短 讯

▲ 2015年11月28日，2015年第六届（惠州）东坡文化节暨第八届惠州旅游节开幕，并举行了重修惠州**苏东坡**祠动工仪式、《千年之韵》文艺晚会等活动。12月2日还召开了“苏东坡文化研究成果信息发布会暨东坡文化专题座谈会”，出版发行《2000年至2015年苏东坡研究成果信息》、《新编东坡寓惠集》。

▲ 12月2日《新民晚报》：10名“上海好交警”评选结果揭晓，奉贤交警支队**苏栋**榜上有名。

▲ 12月4日《人民政协报》4版刊载在珠海举办的第二届世界广府人恳亲大会盛况的专版，报道说：根据11月第二届世界广府人“十大杰出人物、十大杰出青年”评选活动结果，大会向**苏炳添**等10人授予了第二届世界广府人“十大杰出青年”称号。据悉，广府人即广府民系，指以粤语为母语的汉族族群，主要分布在广东、广西、香港、澳门以及海外。广府民系是岭南三大民系中形成最早、人数最多的民系。广府文化是岭南文化的代表，广府民系文化特征以珠江三角洲及其周边地区最为突出，既有古南越国的遗存，更受中原文化的哺育，又受西方文化的影响，具有多元、多层次的构成因素。珠江三角洲的广府人大多是唐宋时经南雄的大庾岭通道南下的移民，南雄珠玑巷是宋室南迁时，中原汉人大规模南迁入粤的居住地。此后因战乱和拓殖等原因，聚集在南雄珠玑巷的移民又大规模的向珠江三角洲南迁，继而再向粤东、粤西扩散。近现代，相当一部分广府人或走向全国各地，或漂洋过海走向世界。现在广府人的纽带有广府人联谊总会和1995年成立的广东省广府人珠玑巷后裔海外联谊会。世界广府人恳亲大会是全球7000多万广府人联谊的组织，每两年举办一次，第三届将于2017年在江门市召开。